De Historische Vereniging
Oud-Beijerland

Opgericht 30 september 1997
Beschermheer F.A. baron van Tuyll van Serooskerken
Ambachtsheer van Oud-Beijerland

website: www.hvobl.nl

jaargang 23 **juni 2020** **nummer 79**

Bestuur

P.J. in ’t Veld, *voorzitter*
(0186) 61 75 23

A.W. de Groot, *secretaris*
Willem Vrijlandstraat 75,
3262 GN Oud-Beijerland
mail:
a.groot21@upcmail.nl
(06) 51 05 26 60

H.M. Dijkstra, *penningmeester en ledenadministratie*
mail:
historischeverenigingobl@gmail.com
(0186) 61 69 06

L. van der Meer, *lid*
(06) 43 89 41 14

Redactie
Beijerlandsche Berichten

Pieter Jan in ’t Veld
Jan Paul van der Spek

Beijerlandsche Berichten
verschijnt 4 x per jaar

Ons archief, het
Historisch Informatie Punt (HIP)
is gevestigd in de
Openbare Bibliotheek
Steenenstraat 24, Oud-Beijerland
Open: elke 2e donderdag van de maand van 14.00 tot 16.00 uur.
Buiten deze tijden contact:
A. van den Berg (0186) 61 42 40

Contributie
Minimaal € 10,- per jaar

Rekeningnummer
NL16 RABO 0351 187 103
t.n.v. HVO, Oud-Beijerland
Buiten de regio wordt de Beijerlandsche Berichten per post verzonden en brengen wij € 4,- kosten in rekening

ISSN 2210-8645

Inhoudsopgave

Van de Bestuurstafel 3

Bierbrouwerij in Oud-Beijerland 4
Pieter Jan in 't Veld

HVO heeft de culturele ANBI status 10
Henk Dijkstra

Inval in de boerderij van Traas in 1945 13
Pieter Jan in 't Veld

Verhalen uit de oorlog (1) 16
Jaap Verhagen

Foto's uit de periode 1940-1945 17

Gevelstenen 20
Jan Paul van der Spek

Collectie Buitendijk 21

Oud-Beijerlandse jongens in de Franse tijd (1) 22
Jan Paul van der Spek

Aanwinsten 24
Alie van den Berg

Van de Bestuurstafel

Ondanks de moeilijke tijden waarin we aan huis zijn gekluisterd ligt er weer een “Beijerlandsche Berichten”. Wie had dit begin dit jaar kunnen vermoeden, toen er nog volop plannen waren uitgewerkt voor de herdenking 75 jaar vrijheid, die nu geen doorgang kunnen vinden. Ook veel andere bijeenkomsten zijn door het Coronavirus geannuleerd of doorgeschoven naar een latere datum. Om die reden is het Historisch Informatie Punt van onze vereniging ook gesloten. We werken nu thuis wel gestaag door aan het digitaliseren van de fotocollectie van Joris Buitendijk, en op dit moment zijn er een 120 boeken klaar en de foto`s toegevoegd aan de fotocollectie van de vereniging in de Cloud. In deze collectie foto`s vinden bijzondere historische foto`s die nog nooit zijn gepubliceerd. Wij zijn daarom begonnen deze “pareltjes” zoals we die noemen wekelijks aan de leden, waarvan we het mailadres hebben, per mail te versturen. Als wij van u nog geen mailadres hebben en u wilt deze ook ontvangen, stuur dan een mailtje naar Henk Dijkstra **historischeverenigingobl@gmail.com**. Ondanks alles wensen wij u veel leesplezier met deze uitgave en hopen u in betere tijden weer te ontmoeten.

We hebben toch nog wel een vraag voor u, wie weet waar de Jacob Goudswaard zijn fietsenwinkel had die is te zien op de foto. Later was hij gevestigd op de Oostdijk 54, maar het gaat om de plaats van de foto.

Bierbrouwerij in Oud-Beijerland

Pieter Jan in 't Veld

In het pand Havendam 17 waar nu "Nuance" is gevestigd, was ooit gevestigd de bierbrouwerij "De Lelie".
Bij akte van 9 maart 1844 komen bierbrouwer Bartholomeus Kock en grutter Anthonie Jan van Driel en de vlasser Bastiaan Vink tot de oprichting van een vennootschap onder de naam *"fa. Kock, Vink en comp".* Het doel van de onderneming was bierbrouwerij en azijnverkoper
In de advertentie in de NRC van 21 december 1850 lezen we op dat de brouwerij is gevestigd aan de Havendam 395/396.

Uit onderzoek van de belendende percelen blijkt dat het hier gaat om pand Havendam 17. Bij de volkstelling van 1839 komen we als bierbrouwer Havendam 395/396 tegen de op 5 maart 1793 in Oisterwijk gedoopte Bartholomeus Kock. Hij is eigenaar van het pand. Bartholomeus Kock is op 17 februari 1828 (akte 3) getrouwd met Alegonda Cornelia van Aarsen. Hij geeft bij zijn huwelijk al aan dat hij bierbrouwer is. Het gezin is Rooms Katholiek. Alegonda Cornelia van Aarsen is gedoopt op 2 oktober 1796 in Oud-Beijerland. Bartholomeus Kock overleden 2 september 1869 in Rotterdam. Alegonda Cornelia van Aarsen op 4 maart 1875 eveneens in Rotterdam.

Volgens een advertentie in de "Noord Brabanter Staats en Letterkundig Dagblad" van 24 december 1850 wordt een veiling aangekondigd voor de verkoop van brouwerij "de Lelie". De veiling vindt plaats in logement de "Oude Hoorn" op 8 en 15 januari 1851. Als reden van de veiling wordt opgegeven: wegens verandering van woonplaats.
De brouwerij is op 1 februari 1851 beschikbaar en het woonhuis op 1 mei 1851. Volgens een later bericht in de Staatscourant van 1 februari 1851, wordt meer duidelijk, want op 4 januari 1851 blijkt de vennootschap ontbonden. Volgens het bericht is notaris mr. A. van Weel uitsluitend bevoegd verklaard tot het ontvangen van gelden aan de vennootschap. Het gezin Kock omstreeks die tijd vertrokken naar Rotterdam.

Eén van de vennoten, grutter Anthonie Jan van Driel, heeft volgens het Kadaster de brouwerij gekocht. Grutter Van Driel, die molenaar is op de molen aan de Spuidijk, is grutter en heeft waarschijnlijk weinig verstand van

bierbrouwen. In de “Noord Brabanter Staats en Letterkundig Dagblad” van 28 januari 1851 verschijnt een advertentie, waarin hij een brouwersknecht vraagt die kan brouwen, mouten en kuipen.
In het Kadaster wordt het perceel aangemerkt als bierbrouwerij en erf liggend in de Noordpolder. Het gebied wat we nu kennen als het Vierwiekenplein werd vroeger Noordpolder of Noorddorp genoemd.

Wie is Antonie Jan van Driel? Anthonie Jan van Driel is geboren op 12 augustus 1809 in Oud-Beijerland. Zoon van Jan Jacobsz. van Driel en Jacoba Jansdr. Verhagen. Hij trouwt voor de 1e keer met Adriana Smit. Na haar overlijden hertrouwt hij op 1 november 1835 (akte 48) met de op 15 augustus 1802 in Willemstad gedoopte Adriana Punt.

Waarschijnlijk gaat het niet goed met de bierbrouwerij “de Lelie” en zijn er een aantal schuldeisers die het pand en de inboedel willen laten veilen. In het Noord Brabanter Staats en Letterkundig Dagblad van 2 juni 1863 lezen we dat er een veiling is aangekondigd op 3 en 10 juni 1863 in logement de “Oude Hoorn” voor de veiling van de bierbrouwerij annex azijnmakerij “de Lelie”. De koper van het pand is de biersteker Leendert van Bochove Corstiaansz.
Op 11 juli 1863 is er een openbare verkoping van goederen uit de brouwerij van Anthonie Jan van Driel. Curator is D.W. Hordijk te Dordrecht. In de advertentie staat: “*waartoe de te verkopen goederen behoren en van mr. A. van Weel”*. Daaruit zou je de conclusie kunnen trekken dat notaris Van Weel waarschijnlijk een geldschieter is geweest van Van Driel en nu eigenaar is geworden van (gedeelte) van de inventaris van de brouwerij.

Op 13 juli 1863 worden de schuldeisers van Anthonie Jan van Driel opgeroepen te verschijnen in de rechtbank te Dordrecht. De eerder genoemde koper van het pand is, de is op 16 mei 1832 in Nieuw-Beijeland geboren bierslijter Leendert van Bochove Corstiaansz. Hij is op 25 september 1856 (akte 9) in Nieuw-Beijerland getrouwd met de op 12 juni 1833 in Nieuw-Beijerland geboren Neeltje Bouman. Na het overlijden van Neeltje trouwt Leendert van Bochove voor de 2e keer op 8 mei 1868 (akte 13) in Zuid-Beijerland met de op 20 augustus 1839 (akte 27) geboren Wilhelmina Weij, zij is de weduwe van Pieter van der Burgh. Omdat Leendert van Bochove bierslijter is en geen bierbrouwer. Verkoopt hij volgens een advertentie in de NRC van 1 september 1863 een rood koperen ketel met zware kraan, zinken bierpomp, een 40 tal heesttegels en verder bierbrouwers werktuigen.

Op 1 oktober 1881 (akte 201) verkoopt Leendert van Bochove de bierslijterij en ook het pand aan de Havendam aan de koopman de op 17 mei 1851 in Goudswaard geboren Engel Achterberg. Engel Achterberg is op 5 maart 1874 getrouwd met de weduwe van Adrianus van der Laan de op 27 juni 1836 in Oud-Beijerland geboren Maria de Vroedt. Engel Achterberg koopt op 1 oktober 1881 (akte 201) de bierhandel en het pand Havendam 490 van Leendert van Bochove Corstiaansz. voor ƒ 3.500,--.
Engel Achterberg staat in het kohier van hoofdelijke omslag als bierslijter. Waarschijnlijk koopt Engel Achterberg niet de naam “de Lelie” want in een advertentie in het Nieuwsblad voor de Hoeksche Waard in 1893 lezen we:

“Mineraalwaterfabriek “De Hoeksche Waard”.

In 1894 gaat Engel Achterberg failliet, hij probeert dan om goederen uit het faillissement te onttrekken. Op 2 juni 1894 wordt hij voor dit feit gearresteerd en in bewaring gesteld, aldus een artikel in de krant. Op 27 juli 1894 wordt hij veroordeeld tot 6 maanden gevangenisstraf. Op 13 september 1894 worden zijn goederen openbaar verkocht.
Het echtpaar vertrekt naar Amsterdam, later vlucht Engel Achterberg zonder zijn echtgenote naar Amerika, waar hij bigamie pleegt. [1]
Het pand, aangemerkt als huis, pakhuis en erf is gekocht door Johannes van Overhagen.

Op 7 december 1894 komt als eigenaar in het pand wonen,de op 11 februari 1825 in Bunnik geboren molenaar Johannes van Overhagen met zijn op 17 januari 1834 in Piershil geboren echtgenote Jannetje Goudswaard. Later vertrekken Johannes van Overhagen als molenaar naar de molen aan de Spuidijk. Het pand wordt dan verkocht aan de op 17 oktober 1852 in Oud-Beijerland geboren bierhandelaar Arie Baars, getrouwd op 21 mei 1879 in Spijkenisse met Jaapje Schelling geboren 12 maart 1851 in Oud-Beijerland. Volgens het familieboek Baars was Arie Baars eerder vlasser.

[1] Beijerlandsche Berichten nr. 55, september 2014

Op enig moment neemt zijn zoon de op 27 december 1884 in Oud-Beijerland geboren zoon Pieter Baars de bierhandel van zijn vader over. Hij is op 16 juli 1936 in Oud-Beijerland getrouwd met de op 24 september 1910 in Oud-Beijerland geboren Jannetje Tol. Hij geeft zich uit als fabrikant van de fabriek voor Hollandsche Vruchtenwijn. Na het overlijden van zijn vader op 5 mei 1936 komt ook het pand in zijn eigendom.

In 1937 bouwt hij op het perceel een bergplaats en in 1937 komt op de bergplaats een verdieping voor de opslag van vaten en glaswerk. In 1959 wordt er een spoellokaal gebouwd. In 1971 is van de handel in de vruchtenwijn blijkbaar geen sprake meer en wordt de bestemming van het pand gewijzigd. In woonhuis. Daarmee is een einde gekomen aan de brouwerij en de verkoop van limonade vanuit het pand Havendam 17. Het enige wat nog herinnert aan de bierbrouwerij zijn de muren waar de biertanken hebben gestaan in de showroom van ”Nuance”.

ANBI

Henk Dijkstra

HVO heeft de culturele ANBI status verkregen

Dankzij de statutenwijziging die in dit voorjaar is doorgevoerd, heeft de Historische Vereniging Oud-Beijerland per 1 januari 2020 de culturele ANBI status verkregen. De culturele ANBI status stelt HVO donateurs/leden in staat gebruik te maken van een extra giftenaftrek in de belastingaangifte.

Wat is een (culturele) ANBI?

Een ANBI is een Algemeen Nut Beogende Instelling. Om door de belastingdienst aangewezen te worden als ANBI moet een instelling aan een aantal voorwaarden voldoen. Zo dient de instelling zich voor minstens 90% in te zetten voor het algemeen belang, mag de instelling geen winstoogmerk hebben en dient er een actueel beleids- en financieel plan te zijn. Daarnaast kunnen ANBI's aangewezen worden als culturele ANBI. Om als culturele ANBI aangemerkt te worden moet de instelling voor minstens 90% actief zijn op cultureel gebied. Voorbeelden van culturele instellingen zijn instellingen die actief zijn in beeldende kunst, erfgoed (musea, archieven, archeologie, monumentenzorg), dans, film, letteren, muziek, theater of vormgeving.

Waarom heeft de HVO de culturele ANBI status aangevraagd?

De HVO heeft de culturele ANBI status aangevraagd om haar donateurs/leden in staat te stellen gebruik te maken van een extra belastingvoordeel. Voor donateurs/leden van culturele ANBI's geldt namelijk een extra giftenaftrek. Particulieren mogen in de aangifte inkomstenbelasting 1,25 keer het bedrag van de gift aftrekken. Ondernemingen mogen zelfs 1,5 keer het bedrag van de gift aftrekken in de aangifte vennootschapsbelasting.

Periodieke giften

Naast dit voordeel is er ook nog de mogelijkheid van de periodieke gift.

Periodieke giften zijn voor 100% van de belasting aftrekbaar. Er geldt geen drempel (bij gewone giften wel). Je mag een periodieke gift in de aangifte inkomstenbelasting aftrekken als je aan bepaalde voorwaarden voldoet.

- Jouw gift gaat naar een (culturele) ANBI.
- Je hebt de periodieke gift vastgelegd in een overeenkomst met de vereniging. Dit moet dan wel voor minimaal 5 jaar zin.

Wilt u dat doen, dan kunt u contact opnemen penningmeester Henk Dijkstra

DUIFHUIZEN
Tassen & koffers

kooiman
AUTOBEDRIJF

De inval in de boerderij van Traas in 1945

Pieter Jan in 't Veld

Onlangs kregen we voor het archief enkele doorslagen, van die dunne velletje, van een ouderwets type-machine. Betreffende zaken uit de 2e Wereldoorlog. Een van deze stukken betrof een voorlopig rapport opgemaakt H.W. van de Jan van de inlichtingendienst in de Hoeksche Waard van een inval en doorzoeking van de boerderij van de familie Traas op 23 en 24 april 1945.
In het boek "Uit trouw geboren" pagina 85 komt deze inval ook aan de orde.
Wij drukken hierbij het voorlopige rapport ongewijzigd af.

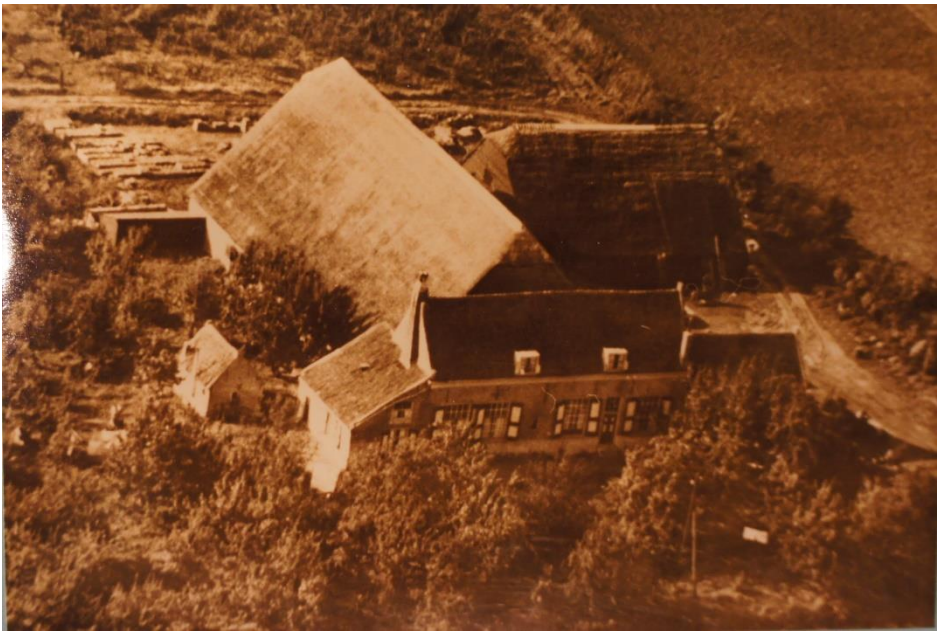

Rapport

"*betreffende de inval in de boerderij van de Heer Traas aan de Zinkweg te Oud-Beierland onder leiding van een Oberlt op 23 en 24 april 1945.*

-0-0-0-0-0-0-0-0-0-0-0-0-0-0-0-0-0-0-

In de avond van 23 april 1945 omstreeks 23 uur werd door een burger (in de kantlijn met pen geschreven opvallend lang, licht grijze pet, zwarte oliejas. PJ) gevraagd waar de boerderij van Traas lag. Kort daarop arriveerde ongeveer 40 man van de Feldgendarmerie per fiets, die behoorden tot de staf der 311 I.D.

onder Lt. Generaal Diezel. De staf was ondergebracht te Mijnsheerenland en de Feldgendarmarie te Mijnsheerenland- Westdijk. Deze zijn vertrokken op 25 en 26 april 1945 resp. naar Ridderkerk en/of Slikkerveer.
De boerderijen van den Heer L. Vermeer [moet zijn v.d. Meer. PJ] *en den Heer Traas werden in alle stilte omsingeld door bovengenoemde manschappen. Bij eerstgenoemde werd geen huiszoeking verricht en tijdens het vorderen der huiszoeking bij Traas werd hier de bewaking verminderd. Omstreeks 0 uur werd toegang verschaft tot de boerderij van den Heer Traas en volgde een uitgebreid onderzoek, dat werd tot ongeveer 11 uur in den morgen van 24 april. Omstreeks die tijd werd een luxe auto van de Feldgendarmerie geladen met de tijdens de huiszoeking gevonden voorwerpen. Hieronder waren gekleurde lappen waarschijnlijk van parachutes, enkele autobanden, koffers waaronder een kist met L.O. papieren. Tevens werden ongeveer 14-16 personen onder strenge bewaking weggevoerd. Tijdens deze wegvoering werd er telkens geschoten, terwijl onderweg de naderende personen hun gezicht naar de anderen kant moesten keren onder bedreiging van een revolver, zodat niet waargenomen kon worden wie er werden weggevoerd. De weggevoerden moesten lopen naar Westmaas, vanwaar ze in den nacht van 25 april zijn weggevoerd. Onder deze mars naar Westmaas is waargenomen, dat zij die langs de weg te lang achterbleven om hun behoefte te doen (dit waren de gevangenen) werden geschopt. Tevens wordt er beweerd dat enkele gevangenen builen en wonden hadden vanwege mishandelingen, die tijdens de huiszoeking waren aangebracht.*

Personen die tijdens de huiszoeking op het erf der boerderij kwamen werden eveneens medegenomen. Gehoord werd tijdens de huiszoeking het gekraak van breken van hout e.d. verder geschiedde alles ogenschijnlijk zeer rustig. Omstreeks 9 uur was het echter zeer rumoerig en bleek dat er brand was ontstaan, die onder groot misbaar weer geblust werd. Kort daarop werden een tien-tal revolverschoten gehoord en werd waargenomen, dat een 5- tal manschappen hard de boomgaard in liepen en later weer terugkeerden.

Na het vertrek der gevangenen en de in beslag genomen goederen werd een bewaking achtergelaten voor de vrouw en de dochters van Traas. Niemand mocht het erf betreden terwijl de meisjes waar ze ook heen gingen onder bewaking bleven.

Weggevoerd zijn behoudens de arbeiders:

Traas,	*Cor,*	*Maks,*
Merien	*Arie,*	*Wim,*
Lijn	*Piet,*	

Dit betreft persoonlijk waargenomen of gehoorde feiten en mededelingen. In verband met de geruchten van mishandelingen tijdens de huiszoeking is het wenselijk, zodra het mogelijk is, een aanvullend rapport op te maken wat er tijdens de huiszoeking is voorgevallen. Dit ter bestraffing van eventuele oorlogsmisdadigers onder de feldgd".

Naschrift

De boerderij is na het overlijden van Traas in verval geraakt en in 1969 afgebrand. Het adres was Zinkweg N 3. Gelegen aan de westkant van de dijk ter hoogte van het huidige adres Zinkweg 200.

Verhalen uit de oorlog (1)

Jaap Verhagen

Zelf heb ik de oorlogstijd als kind meegemaakt, maar mijn vader was in die tijd voorzitter van het polderbestuur. In die functie werd hij ter verantwoording geroepen door de Ortscommandant van de bezetter.

Wat was er gebeurd? De bezetter had de polder Oud-Beijerland onder water willen zetten. Daartoe had de bezetter, toen de sluis onder de Meestoof open stond om overmatig boezemwater af te voeren, dus bij eb, de openstaande deur met een staalkabel vastgezet, zodat bij vloed de polder zou onderlopen.

De Ortscommandant had mijn vader opgeroepen omdat die kabel in de nacht was gebroken en hij veronderstelde dat dat sabotage was. Vader heeft hem uitgelegd dat de kracht van het water de oorzaak was van het knappen van de kabel. Hij vertelde daarbij dat hij het tijdstip van de volgende vloed kon voorspellen en als een nieuwe kabel zou worden aangebracht, proefondervindelijk te bewijzen was dat de kracht van het water de kabel zou doen knappen. Aldus geschiedde en daarna heeft de bezetter van zijn plan om de polder onder water te zetten afgezien.

de sluis bij de Scheepmakershaven

Overigens konden de poldermensen wel water uit de vloed laten instromen door een balk te zetten tussen de beide deuren van de sluis, zodat de kracht van de vloed werd gebruikt om een deur open te zetten, maar dat heeft men de bezetter nooit verteld.

...ook u kunt geld verdienen voor uw club, vereniging of ...!

MAKELAARDIJ DE JONG NVM

Bent u lid van deze club of vereniging? Dan kunt u de clubkas flink spekken!

Koopt of verkoopt u een huis via makelaardij De Jong of laat u uw huis door ons taxeren, dan keren wij een bonus uit op de rekening van uw club, vereniging of ... van uw keuze. Deze bonus kan wel oplopen tot € 225,- per klant!

Kom voor meer informatie vrijblijvend langs bij één van onze vestigingen of kijk eens op onze website: www.makelaardijdejong.nl

Makelaardij De Jong
West-Voortstraat 29
3262 JP Oud-Beijerland
Telefoon 0186-617555

Makelaardij De Jong
Pieter Repelaerstraat 61B
3297 BL Puttershoek
Telefoon 078-6736255

De actieve Makelaar | www.makelaardijdejong.nl | NVM | funda powered by nvm

Particulier & Zakelijk | Verkoop | Aankoop | Taxaties | Hypotheken

Foto’s uit de periode 1940-1945

In mei van dit jaar is het 75 jaar geleden dat Nederland bevrijd werd van de Duitse bezetting. Een gebeurtenis die overal ruim aandacht gekregen heeft en nog krijgt. Ook in Beijerlandsche berichten hier aandacht voor. Naast artikelen een aantal sprekende foto’s.

De eerste Canadezen in de Oost-Voorstraat

Canadezen op de Molendijk

Verkenningsvliegtuig boven het dorp op 29 april 1945

De bevrijders met Marie Nobel en Nel den Boer

Gevelstenen (1)

Jan Paul van der Spek

Het was vroeger meer de gewoonte dan tegenwoordig om een bouwwerk op te sieren met een gevelsteen. Veelal kreeg een belangrijk persoon of juist een kleine jongen de eer om de eerste steen te leggen. Langzamerhand verdwijnen deze gevelstenen uit het straatbeeld. Een reden om hier enige aandacht te schenken aan de gevelstenen die nog wel zichtbaar zijn vanaf de openbare weg. We beginnen deze eerste keer in de Admiraal de Ruyterstraat.

Admiraal de Ruyterstraat 23. Het pand is gebouwd op een boomgaard aan het Polderpad door de koopman Pieter Jacobsz. van der Linden. Zijn zoon, de op 31 oktober 1905 geboren, Cornelis Pieter van der Linden legt de eerste steen.

In 1909 vraagt Jan Hermanus Jacobsz de Koning vergunning aan om een boerderij te bouwen op het (latere) adres **Admiraal de Ruyterstraat 7**. Zij dochter Neeltje Heiltje, geboren op 4 januari 1901, mag op 14 mei 1909 de eerste steen leggen. In 1927 gaat de boerderij in andere handen over.

Collectie Buitendijk

Spelen met beelden. Vanaf de trap van het Raadhuis (22 oktober 2003)

Oud-Beijerlandse jongens in de Franse tijd (1)

Jan Paul van der Spek

Inleiding

Ook voor de inwoners van Oud-Beijerland had de Franse tijd onder Napoleon grote gevolgen. Het bekendste voorval is wel het Stokjesoproer van februari 1813. Loek Dekker en Dick Snijder hebben deze geschiedenis uitgebreid behandeld in hun boek ‘Het conscriptieoproer van Oud-Beijerland in 1813’. Ook in de Beijerlandsche Berichten (de nummers 48, 51 en 52) kreeg deze geschiedenis goede aandacht. Genoeg informatie dus, maar dat is toch nog niet alles. Want de vraag reist: hoe ging het met die jongens in het leger van Napoleon? Of wie waren zij en hebben zij het overleefd? Hebben zij meegevochten bij de Berezina in Rusland in 1812?
Door het raadplegen van archieven van het Nationaal Archief in Den Haag, het Nederlands Instituut voor Militaire Historie en het Service Historique de la Défense in Vincennes (F), zijn er veel ongepubliceerde gegevens beschikbaar gekomen. In komende nummers van Beijerlandsche Berichten wil ik hier uitgebreid aandacht aan schenken. Maar eerst een vraag.

Kort overzicht

In vogelvlucht de periode vanaf 1806: In dat jaar krijgt Nederland een koning.

Lodewijk Napoleon, een jongere broer van Napoleon. Lang zal dat niet duren want op 9 juli 1810 vaardigt Napoleon een decreet uit waarbij Nederland in het Franse Keizerrijk wordt ingelijfd. De Franse Nederlanden worden verdeeld in departementen, deze weer in arrondissementen en verder in kantons. Oud-Beijerland werd een

kanton van het arrondissement Dordrecht en het departement Bouches de la Meuse (monden van de Maas). De verschillende dorpen in het westelijk deel van de Hoeksche Waard vielen dus onder het kanton Oud-Beijerland. Vanaf die datum werd ook de Franse dienstplicht, *de conscriptie*, ingevoerd. In 1811 kregen de jongens met de geboortejaren 1788, 1789 en 1790 een oproep, Zij vormden de klassen 1808, 1809 en 1810. De Keizer bepaalde het aantal

soldaten dat in zijn ogen nodig was. Zo moest klasse 1808 er 3.000 leveren. Niet alle jongens kwamen in het leger terecht. Men kon uitgeloot of afgekeurd worden, of men kon voor een vervanger (remplaçant) zorgen. Ook getrouwde jongens, weduwnaars en gescheiden mannen met kinderen werden vrijgesteld. Zo moesten vele Oud-Beijerlandse jongens hun weg zoeken in, meestal, de Infanterie Regimenten van de Franse Keizer. Daarover gaan de volgende bijdragen in komende nummers.

Oproep

Gaat in uw familie het verhaal dat één van uw voorvaderen of familieleden in die tijd in het leger van Napoleon gediend heeft? Geeft u dat dan aan mij door via een mail naar:

historischeverenigingobl@gmail.com

Aanwinsten

Alie van den Berg

Aanwinsten vanaf 1 maart 2020

B-V-019 Koen Visser 1892-2017.

B-J-008. “Ze leven niet meer, maar bestaan wel” over de familie Hamme door Bert Kreemers, 2020 – privé-uitgave

Notulenboeken en statuten van Interkerkelijke stichting voor Gezins- en Bejaardenzorg Oud-Beijerland